

Veiligheidsplan Gemeente Renkum 2014-2016

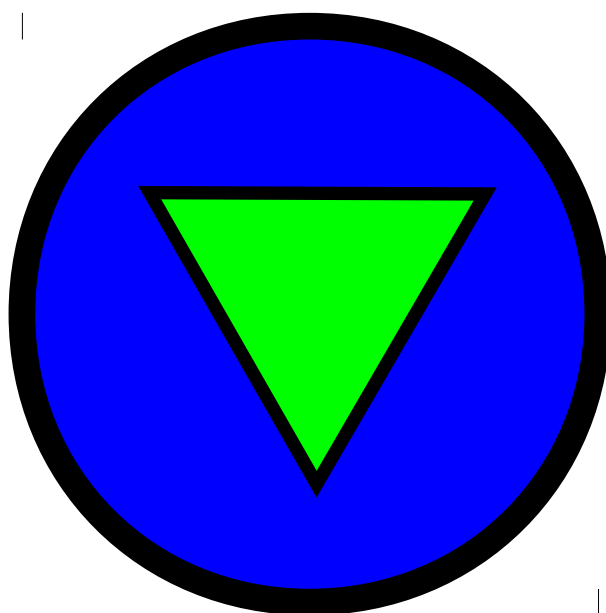

Versie 4.0

1. Inleiding	1
Geschiedenis	1
Aanleiding	1
Opzet	1
Afbakening	1
2. Structuur	2
Looptijd	2
Input	4
Overlegstructuur	4
Afstemming met gemeenteraad	4
Budgettering	4
3. Partners	6
Politie	6
Openbaar Ministerie (OM)	6
Veiligheidshuis	6
Andere gemeenten	7
RIEC	7
Welzijnsorganisaties, maatschappelijk werk	8
Speerpunten 2014-2016	9
Woninginbraken	9
Vernielingen, in het bijzonder bij scholen	9
Jeugdoverlast	9
Multi-probleemgezinnen	9
Lopende projecten	11
Bijlagen	13
Bijlage 1: Netwerkstructuur Zorg, Veiligheid &	13
Leefbaarheid	13

1. Inleiding.

Geschiedenis.

Vanaf begin 2009 is er gewerkt om aan een veiligheidsbeleid waarbij de volgende principes in acht worden genomen.

- Van reactief naar proactief werken. Door aan de 'voorkant' de problematiek aan te pakken zal op den duur de problematiek beter hanteerbaar worden en hopelijk verminderen.
- Straffen, maar ook belonen.
- Verantwoordelijkheid nemen, geven en laten nemen.

De gemeente Renkum heeft voor de periode 2011-2013 een plan van aanpak opgesteld met een aantal maatregelen die aansluiten op deze principes. Een aantal van deze maatregelen zijn inmiddels geëffectueerd.

Aanleiding.

De behoefte aan een veiligheidsplan dat samenhang brengt en een meerjarenvisie blijft bestaan. Vandaar dat de gemeente Renkum een gewijzigd Integraal Veiligheidsplan heeft gemaakt.

Opzet.

Dit plan is een overzicht van de speerpunten op het gebied van veiligheid waar de gemeente Renkum de komende jaren aan zal werken. Deze speerpunten worden gekoppeld aan projecten. Daarbij wordt nadrukkelijk de samenwerking gezocht met onze partners zoals politie, justitie, RIEC en maatschappelijk werk organisaties en met buurgemeente Wageningen. In dit plan zal niet uitgebreid ingegaan worden op de andere gebieden van veiligheid, zoals de calamiteitenbestrijding, externe veiligheid (gevaarlijke stoffen), verkeersveiligheid, etc. Waar nodig zal naar deze onderdelen verwezen worden en dient de lezer de beschikbare stukken te raadplegen.

Afbakening.

Zoals hierboven gesteld, zal dit veiligheidsplan een afgebakend plan zijn. Centraal in deze afbakening staat hier de 'lokale driehoek'. De driehoek bestaat uit de burgemeester, het Openbaar Ministerie (OM) en de politie. Daarnaast is het driehoeksoverleg belangrijk voor de beleidsbepaling voor de politie. In de praktijk wordt in kleinere gemeenten, zoals Renkum, geen lokaal veiligheidsoverleg gehouden, maar vindt het driehoeksoverleg plaats op teamniveau, in het teamoverleg van Veluwe Vallei Zuid. Wanneer noodzakelijk zal er een lokaal driehoeksoverleg georganiseerd dienen te worden om enerzijds afspraken te maken over capaciteit en sturing van politie en anderzijds voor beleidsbepaling.

Naast de driehoek zijn de partners van de gemeente Renkum van essentieel belang (zie hoofdstuk 3 voor meer uitleg van de partners). Deze partners worden zonodig betrokken bij de projecten die de gemeente Renkum wil uitvoeren. Met deze partners vindt op verschillende niveaus afstemming plaats.

In de verschillende lagen van het beoogde model spelen de andere takken op veiligheidsgebied een belangrijke rol, denk aan de rampenbestrijding, milieuzaken en verkeerskwesties. Maar ook de dorpsplatforms en de inwoners van de gemeente zelf. Veiligheid maak je met elkaar en hierin hebben dus ook de inwoners zelf een grote rol.

2. Structuur.

Het belangrijkste uitgangspunt waar nu voor gekozen wordt, is zorgdragen voor een goede structuur omtrent het veiligheidsbeleid. Zonder een goede structuur is een plan niet veel waard. De gemeente Renkum kiest daarom voor een veiligheidsplan dat niet een zwaarlijvig document is. Het is een helder document waarin de actuele problematiek naar voren komt en naar aanleiding daarvan worden de speerpunten van de komende jaren bepaald. Het plan bevat korte projectbeschrijvingen (indien bekend bij het schrijven van het plan), maar deze zullen afzonderlijk worden uitgewerkt. Op basis van het veiligheidsplan gemeente Renkum 2014-2016 zal jaarlijks gekeken worden naar specifieke maatregelen die in dat jaar genomen worden c.q. naar bijzondere aandachtspunten.

Hieronder een weergave van de beoogde structuur waaruit dit plan en werkwijze voortvloeit.

Structuur Veiligheidsbeleid

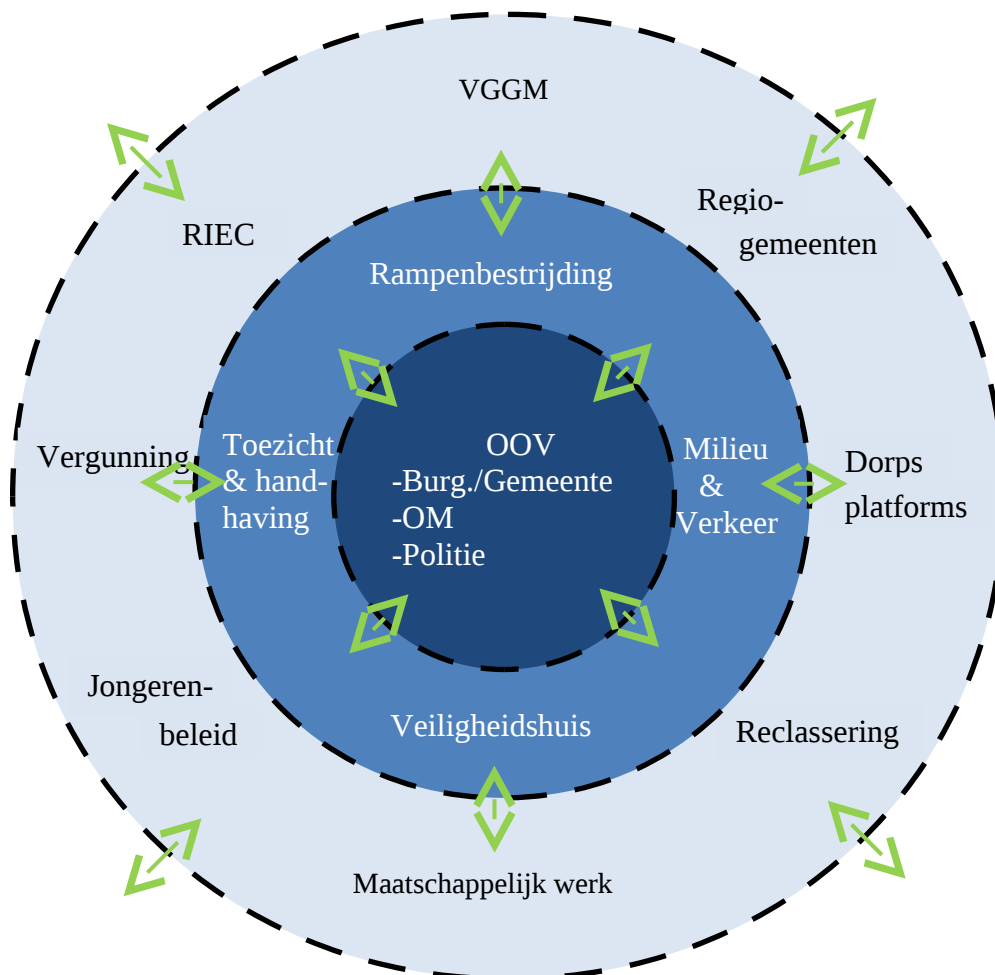

Looptijd.

De gemeente Renkum kiest voor een veiligheidsplan met een looptijd die is gekoppeld aan een halve burgemeesterstermijn, drie jaar. Dit vanwege de wettelijke rol die de burgemeester heeft op het gebied van de openbare orde en veiligheid. Vanuit deze rol en vanuit zijn rol in de lokale

gezagsdriehoek (burgemeester-Openbaar Ministerie-politie) is de burgemeester de belangrijkste regievoerder in het lokale veiligheidsbeleid.

Input.

De gemeente Renkum heeft verschillende bronnen om haar informatie te halen over wat er speelt binnen de gemeente. De cijfers van de politie vormen daar een belangrijk onderdeel in. Door actuele cijfers te vergelijken met cijfers uit voorgaande jaren zijn trends en ontwikkelingen te ontdekken. Het is daarom van groot belang om deze cijfers regelmatig te ontvangen. Verder maakt de politie jaarlijks een gebiedsscan. Met de gebiedsscan informeert de politie het lokaal bestuur en andere ketenpartners over (on)veiligheidsontwikkelingen binnen de gemeente. De politie geeft hiermee invulling aan haar signalerende en adviserende taak. Verder zijn er nog mogelijkheden om op cijfermatig niveau de veiligheid te meten, bijvoorbeeld met de landelijke misdaadmeter (Algemeen Dagblad), de Gemeentelijke Veiligheidsindex (Politieacademie) of via de Veiligheidsmonitor. Eind 2013 heeft de gemeente een Veiligheidsbelevingsonderzoek laten uitvoeren om hiermee een vergelijking met voorgaande jaren te kunnen maken.

Daarnaast is voor de gemeente Renkum de informatie vanuit de (operationele) partners van essentieel belang. Dit is de informatie van de straat, buurt of dorpskern. Door deze input goed te monitoren kan er een goed beeld ontstaan wat er leeft en speelt. Aandachtspunt voor alle partners is hierbij om niet te snel te reageren op incidenten en dus ook de informatie te doseren wanneer er op strategisch niveau gesproken wordt. Dit geldt ook voor directe informatie vanuit burgers, die vanzelfsprekend ook een belangrijke bron zijn.

Overlegstructuur.

De input voor het veiligheidsbeleid in de gemeente Renkum zal op verschillende niveaus besproken worden. Daarbij zal gebruik gemaakt worden van de bestaande overlegvormen die er zijn. Deze worden toereikend geacht om de afstemming op de juiste plekken te laten plaatsvinden. Een belangrijk onderdeel daarin is de netwerkstructuur Zorg, Veiligheid en Leefbaarheid waarmee binnen de gemeente Renkum wordt gewerkt vanaf 2011. Zie bijlage voor een model van deze netwerkstructuur. Naast deze netwerkstructuur bestaan er nog andere afstemmingsmomenten, zoals de overleggen die de burgemeester voert met de leidinggevenden binnen de politieorganisatie. Ook op ambtelijk niveau zal, indien nodig, op projectniveau afstemming plaatsvinden. Daarnaast zijn er verschillende bestuurlijke overlegvormen waarin de burgemeester de gemeente vertegenwoordigt.

Afstemming met gemeenteraad.

De gemeenteraad krijgt dit *Veiligheidsplan Gemeente Renkum 2014-2016* ter kennisname. Dit houdt in dat de raad iedere drie jaar bijgepraat wordt over de speerpunten. In die drie jaar zullen jaarlijks twee momenten zijn om de voortgang van de projecten, nieuwe ontwikkelingen en toekomstige speerpunten met de raadsleden te bespreken. Ten eerste zal er jaarlijks een 'benen op tafel'-overleg plaatsvinden, waarbij op informele wijze met elkaar over de thema's gesproken kan worden. Daarnaast zal het thema veiligheid jaarlijks op de agenda komen bij een van de vergaderingen van de commissie inwoners. Daar kunnen de projecten besproken worden en zo nodig kan gesproken worden over het benodigde budget.

In deze werkwijze is er een belangrijke rol weggelegd voor de burgemeester. Door de groeiende bevoegdheden van de burgemeester is dit een logisch gevolg.

Budgettering.

De meeste kosten die uit de projecten voortvloeien uit de speerpunten van het veiligheidsplan zullen ten laste komen van het budget Openbare orde en Veiligheid, dat valt onder het team Bestuursondersteuning en Advies. Wanneer het accent van een veiligheidsproject ligt op maatschappelijke zorg e.d. dan zal bekeken worden of de kosten ten laste zullen komen van een ander budget.

Wanneer nodig zal aan de raad gevraagd worden in de bestaande en bovengenoemde vergaderingen het budget aan te passen.

3. Partners.

Politie.



De politie (een partner in de genoemde driehoek) laat zich indelen in één korps, daarna eenheden, districten en vervolgens in teams. De gemeente Renkum ligt in de eenheid Oost, district Gelderland-Midden, team Veluwe Vallei Zuid. Zoals hierboven gesteld, heeft ieder van deze verschillende niveaus een of meerdere overlegvormen. In het team werken dagelijks

ongeveer 70 agenten. Zij zorgen voor het opsporen van strafbare feiten, ze houden toezicht en zorgen voor de handhaving van de openbare orde. Er werken politieagenten in de basispolitiezorg, de taken van de politie waarmee de inwoners het eerst mee te maken krijgen, zoals het opnemen van aangiften, afhandelen van incidenten, het verlenen van hulp, etc. De wijkagenten spelen hier een belangrijke rol in. Zij zijn vaak de intermediair tussen bijvoorbeeld burger-politie-gemeente. De gemeente Renkum vindt de rol van deze wijkagenten dan ook essentieel. De burgemeester is verantwoordelijk voor de openbare orde en het afgeven van vergunningen. De burgemeester neemt deel aan het Districtelijk Veiligheidsbeleg. De vijf DVO's hebben verbinding met de eenheid middels het Regionaal Veiligheidsbeleg (RVO) bestaande uit de voorzitters van de vijf DVO's, de hoofdofficier van Justitie en de politiechef Oost-Nederland. Zie ook de bijlage: Overleg en afstemmingsstructuur Oost-Nederland.

Openbaar Ministerie (OM).



De gemeente Renkum valt onder het arrondissementsparket Oost Nederland. De (gebieds-)officier van justitie schuift indien nodig aan in het teamoverleg Veluwe Vallei Zuid om zo de driehoek te completeren. Desgewenst schuiven medewerkers van het OM aan bij andere overlegvormen voor verdere afstemming, zoals bijvoorbeeld in het veiligheidshuis. Daarnaast is er in elk arrondissement een Arrondissementaal Justitieel Beraad(AJB), dit heeft als

doel om te komen tot een goed werkende strafrechtketen.

Veiligheidshuis.



Het veiligheidshuis West-Veluwe Vallei is in Ede van start gegaan en op 10 juni 2009 officieel door de toenmalig Minister van Justitie, Hirsch Ballin, geopend. Het veiligheidshuis is een fysieke voorziening waar ketenpartners uit de justitieketen en de zorgketen samenwerken om te komen tot een efficiëntere en effectievere aanpak van criminaliteit en overlast in het gebied van

de West-Veluwe Vallei. Hierbij gaat het om het terugdringen van recidive, het bieden van perspectief aan probleemgroepen, daders en slachtoffers adequate zorg en ondersteuning verlenen.

Het veiligheidshuis faciliteert, coördineert en ondersteunt de deelnemende ketenpartners bij de aanpak van onderstaande prioriteiten. Het Veiligheidshuis is nadrukkelijk geen eigenstandige organisatie, maar een samenwerkingsverband. De winst moet vooral zitten in het beter afstemmen van de werkprocessen van de deelnemende ketenpartners en in de samenwerking in de fysieke omgeving van het veiligheidshuis.

In het Veiligheidshuis richt men zich op de meest complex casussen, personen of systemen waar een aanpak alleen effectief kan zijn wanneer zorg en straf gecombineerd worden in een maatwerkaanpak.

Bovenstaande wordt op basis van de navolgende systematiek ingericht:

a. Signaleren en diagnosticeren van de casuïstiek;

- b. Vaststellen van een aanpak op basis van de beschikbare informatie;
- c. Snelle en effectieve uitvoering door de ketenpartners
- d. Monitoring en voortgangsbewaking van de casuïstiek.

In het Veiligheidshuis werken de navolgende partners samen:

- gemeenten Renkum, Wageningen, Ede, Barneveld, Scherpenzeel en Nijkerk;
- het Openbaar Ministerie;
- Politie, district West-Veluwe Vallei;
- Raad voor de Kinderbescherming;
- Bureau Jeugdzorg;
- Provincie Gelderland;
- Centrum voor Jeugd en Gezin;
- de drie reclasseringsinstellingen;
- Dienst Justitiële Inrichtingen;
- Steunpunt Huiselijk Geweld;
- Moviera
- OGGZ;
- Instellingen maatschappelijk werk;
- Woningbouwcoöperaties;
- Slachtofferhulp Nederland.

Bovenstaande ketenpartners hebben een gemeenschappelijk uitgangspunt bij de aanpak van de problemen, te weten: waar mogelijk straf en zorg op een effectieve manier met elkaar afstemmen, met als doel de recidive van de betrokken persoon terug te dringen.

Om tot een goede integrale aanpak en samenwerking te komen in het veiligheidshuis is het van groot belang dat informatie op een goede en zorgvuldige manier met elkaar wordt gedeeld. Het veiligheidshuis West Veluwe Vallei werkt nauw samen met veiligheidshuis Arnhem.

Andere gemeenten.

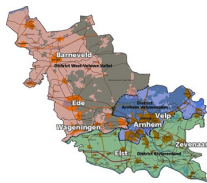

De verschillende gemeenten in de regio hebben nog al eens te maken met dezelfde problematiek. Daarbij delen de gemeenten de dezelfde politieregio, -district, en/of team. De politie heeft een duidelijke voorkeur voor dezelfde werkwijze binnen de verschillende gemeenten. Vandaar dat ook regionaal of districtelijk projecten worden opgepakt, zodat er eenduidig wordt opgetreden per regio of district. Zo wordt ook voorkomen dat problemen die spelen in de ene gemeente verschuift worden naar de buurgemeenten. Niet alle gemeenten hebben altijd dezelfde problematiek, vandaar dat iedere gemeente vrij is om te participeren in regionale projecten.

RIEC.



Georganiseerde misdaad heeft vrijwel altijd connecties op lokaal niveau, met als gevolg dat het van directe invloed is op de woon- en leefomgeving van de burger. De georganiseerde misdaad maakt vaak gebruik van de lokale en legale economische en juridische infrastructuren en van economische sectoren om criminele handelingen te verrichten, te verhullen of crimineel geld te investeren (hennepsteelt, illegale autohandel, coffeeshops, prostitutie, vastgoedfraude, witwassen, mensenhandel, etc.). Voorkomen moet worden dat de onder- en bovenwereld zich ongemerkt met elkaar vermengen en dat de lokale overheid onbewust meewerkt aan verschillende vormen van criminaliteit.

Tussen gemeenten en het Rijk is afgesproken dat gemeenten zich actief gaan bezighouden met de bestuurlijke aanpak van georganiseerde criminaliteit.

Gemeenten kunnen met bestuurlijke instrumenten een belangrijke bijdrage leveren aan het terugdringen en het voorkomen van georganiseerde misdaad. Te denken valt hierbij aan het weigeren, intrekken van bepaalde vergunningen of bestuurlijke aanpak (bijvoorbeeld BIBOB). Om een weigering goed te kunnen onderbouwen heeft de gemeente de juiste informatie nodig en moeten aanvragen deskundig doorgelicht worden. Deze maatregelen vragen om een specifieke expertise waar de individuele gemeente te klein voor is om deze adequaat en effectief te kunnen ontwikkelen.

Effectieve bestrijding van de georganiseerde criminaliteit is met samenwerking op regionaal niveau echter wel goed te realiseren. In den lande is hiervoor, met financiële steun vanuit het Rijk Regionale Informatie en Expertisecentra opgericht. Er wordt, in het kader van het door het Rijk verplicht gestelde cofinanciering, aan de gemeente over 2014 een bijdrage gevraagd van 0,15 cent per inwoner.

Het RIEC biedt de gemeente een goed informatieknooppunt zodat een integrale (casusgerichte) aanpak kan worden bereikt. Het RIEC ondersteunt de gemeente verder bij de ontwikkeling en uitvoering van BIBOB (integer vergunning verlenen) en andere bestuurlijke maatregelen voor de aanpak van de georganiseerde criminaliteit.

Welzijnsorganisaties, maatschappelijk werk.

Voor een integrale aanpak kan de gemeente niet zonder haar partners die zich op andere punten richten dan repressie. Met de verschillende organisaties die zich richten op welzijn en maatschappelijk werk wordt zo een sociaal vangnet gecreëerd. Denk daarbij aan Solidez, Vilente, Vivare en andere maatschappelijke instanties.

solidez
welzijn in uitvoering

Vilente
welzijn • zorg • dienstverlening

Vivare

Speerpunten 2014-2016.

De speerpunten die in dit hoofdstuk genoemd worden komen voort uit de analyse van de gegevens die voorradig zijn. Deze speerpunten worden afgestemd in de daarvoor bestemde overleggen.

Woninginbraken.

Er is de afgelopen jaren veel inzet geweest op woninginbraken. De cijfers over de afgelopen jaren zijn hierdoor gedaald. Er zijn verschillende maatregelen genomen. Deze waren van verschillend karakter, namelijk repressief (door politie, OM) en preventief. De gemeente Renkum speelt hier een rol in, maar ook op de eigen verantwoordelijkheid van de inwoners van de gemeente is een beroep gedaan. De verschillende maatregelen zijn in projectvorm opgepakt.

Vernielingen, in het bijzonder bij scholen.

In de gemeente Renkum vinden al jaren vernielingen plaats. De trend is wisselend. Vernielingen blijven een doorn in het oog. Wat opviel waren de vernielingen om en nabij de scholen. Dit wordt veroorzaakt door het feit dat de schoolpleinen en fietsenhokken een prettige locatie zijn voor hangjongeren, die hier waarschijnlijk ook vernielingen plegen en rommel achterlaten. Om met name de vernielingen bij scholen tegen te gaan, heeft de gemeente in samenwerking met politie en scholen een aantal maatregelen getroffen, onder andere door het instellen van cameratoezicht. Door deze maatregelen is het aantal vernielingen bij scholen afgenomen, vooral daar waar camera's hangen.

Jeugdoverlast.

Naast vernielingen, zijn er nog andere vormen van jeugdoverlast. Het gaat hier dan om jeugdgroepen die hinderlijk of overlastgevend zijn. Deze overlast uit zich in allerlei verschillende vormen. Ook brommer- en scooter maakt hier deel van uit. Samen met de partners wordt er gewerkt aan een integrale aanpak. Bij de integrale aanpak wordt gebruikgemaakt van de short-listmethodiek van Bureau Beke en vervolgens in de verschillende overlegvormen uitgewerkt.

Bron: Politie Gelderland-Midden

Multi-probleemgezinnen.

De gemeente Renkum kent enkele multi-probleemgezinnen. Deze gezinnen veroorzaken onevenredig veel problemen in de omgeving waarin zij wonen. Dit vergt een gezamenlijke aanpak met de partners. Er is repressief opgetreden maar tevens is er voor gezorgd dat er een goede zorg geboden is aan betrokkenen. De aanpak heeft resultaat, de overlast rondom dit gezin is significant afgenomen. Echter er dient blijvend aandacht te zijn voor dit onderwerp, Dit wil zeggen dat hier middelen voor beschikbaar moeten blijven.

Bron: Politie Gelderland-Midden

Aanpak georganiseerde criminaliteit:

Gemeenten worden in toenemende mate geconfronteerd met dit fenomeen. We zijn regievoerder op de aanpak van hennepsteelt, prostitutie, mensenhandel, arbeidsuitbuiting, loverboys en vastgoedfraude. Deze zaken hebben een ondermijnend effect op de samenleving en op de integriteit van het openbaar bestuur. Het is van groot belang dat de gemeente hier oog voor houdt, expertise in ontwikkeld en samenwerking zoekt met andere gemeenten, dit geldt zeker voor kleinere gemeenten zoals Renkum. Renkum vervult hierin een voortrekkersrol in de regio. We kunnen constateren dat we een aantal successen hebben geboekt op dit gebied. Een aantal bekende namen die opdoken in onze gemeente zijn intussen weer verdwenen. Nieuwe spelers duiken alweer op.

Pro Persona

Zoals bij veel GGZ instellingen vindt er drugsgebruik-en handel plaats op en rond het terrein van Pro Persona. Gelet op de kwetsbaarheid van de patiënten en het de het feit dat Pro Persona in een kleine gemeenschap als Wolfheze ligt is dit een serieus probleem. Samen met de directie van Pro Persona, de politie en het OM werkt de gemeente aan het terugdringen van dit fenomeen. Verschil in cultuur tussen gezondheidszorg en andere partners maken deze taak tot een uitdaging.

Toezicht op Drank-en Horecawet.

Vanaf 1 januari 2013 is gemeente verantwoordelijk voor toezicht op naleving van deze wet. We richten ons vooral op overlast en jeugd.

Toekomstige ontwikkelingen:

Door veranderingen in het sociaal domein veranderen er voor de gemeente ook een aantal zaken. Op het gebied van jeugd valt de volgende ontwikkeling waar te nemen. Tot 18 jaar vallen jongeren onder het bereik van de Jeugdwet, daarna vallen ze onder de Wmo. Voor sommige groepen betekent dit dat ze in een zwart gat vallen, vooral jongeren met een LVB. Voor de deze groep moeten afspraken gemaakt worden. Door ambulantisering van de zorg zullen meer mensen met een verstandelijke of lichamelijke beperking in de wijk worden gehuisvest. Intramuraal is enkel nog plaats voor mensen met een zware problematiek. Dit kan een belasting betekenen voor de leefbaarheid in wijken en voor de mensen zelf. Afstemming met zorg instellingen is nodig. Gebiedsgericht werken is hierbij van groot belang.

Met de Jeugdwet en de Wmo gaan ook taken in het kader van de aanpak van huiselijk geweld en kindermishandeling meer verschuiven naar de verantwoordelijkheid van de gemeente. Hiervoor is een regionale visie opgesteld.

In maart 2014 heeft de VNG een brief gestuurd naar alle gemeenten waarin aandacht wordt gevraagd voor het veiligheidsbeleid en het sociaal domein. Een thema dat in deze brief werd benoemd is de casusregisseur. Deze casusregisseur is van groot belang bij het in de praktijk brengen van uitgangspunt één huishouden, één plan, één regie. Deze rol wordt van nog groter belang in casuïstiek waar moet worden samengewerkt tussen de zorg-en veiligheidsketen, bijvoorbeeld bij de aanpak van multiprobleem gezinnen.

Lopende projecten, toekomstige projecten.

Lopende projecten.

In voorgaande jaren zijn er verschillende projecten gestart op het gebied van openbare orde en veiligheid, zowel lokaal als regionaal. Deze projecten sluiten aan op de speerpunten die de gemeente Renkum vaststelt met dit plan.

Hieronder een beknopt overzicht van de reeds lopende projecten.

- **Burgernet:**



Burgernet is een samenwerking tussen burgers, gemeente en politie om de veiligheid in de woon- en werkomgeving te bevorderen. Hierbij wordt gebruik gemaakt van een telefonisch netwerk van inwoners en medewerkers van bedrijven uit de gemeente. De centralist van de meldkamer van de politie start, na een melding van bijvoorbeeld een inbraak of een vermist kind, een Burgernetactie op. Dit gebeurt op basis van een goed signalement. De Burgernetdeelnemers krijgen een ingesproken bericht via de (mobiele) telefoon of een tekstbericht per SMS met het verzoek uit te kijken naar een duidelijk omschreven persoon of voertuig. Gewoon vanuit de eigen woning, op straat of vanaf de werkplek. Zo is men direct behulpzaam bij de opsporing van bijvoorbeeld dader(s), een voertuig of een vermist kind. In de gemeente Renkum wordt sinds 1 januari 2010 gebruik gemaakt van Burgernet en het is ook al enkele malen ingezet.

- **Selecta DNA:**



Eén van de maatregelen om de stijging van inbraken tegen te gaan is Selecta DNA. Sinds november 2010 biedt de gemeente Renkum dit product met korting aan. Aan slachtoffers van woninginbraken wordt dit product gratis vertrekt door de politie, namens de gemeente. Inwoners van de gemeente Renkum kunnen hun eigendommen beschermen met synthetisch DNA, een unieke code, waarmee deze eigendommen minder aantrekkelijk worden voor inbrekers.

- **Cameratoezicht:**



In de openbare ruimte en dus ook aan gemeentelijke objecten worden geregeld vernielingen gepleegd. Hiermede zijn niet alleen de nodige kosten mee gemoeid, maar dit gaat ook ten koste van het gevoel van veiligheid bij de burgers. De gemeente heeft inmiddels een camera aangeschaft en een tweede zal volgen. De aanwezigheid van camera's heeft een preventieve werking. Na een incident kunnen de beelden worden teruggekeken en bij het betrappen van daders via cameratoezicht is het mogelijk om de schadebedragen te gaan verhalen. Privaat cameratoezicht behoeft geen protocol aan regelgeving, maar kan vrij eenvoudig in de praktijk worden toegepast. Voor cameratoezicht in de openbare ruimte is wel vereist dat de camera's op de juiste plek (hotspots) worden geplaatst. Op dit moment concentreert het cameratoezicht zich bij schoolpleinen en –gebouwen.

Bijlagen.

Bijlage 1: Netwerkstructuur Zorg, Veiligheid & Leefbaarheid.

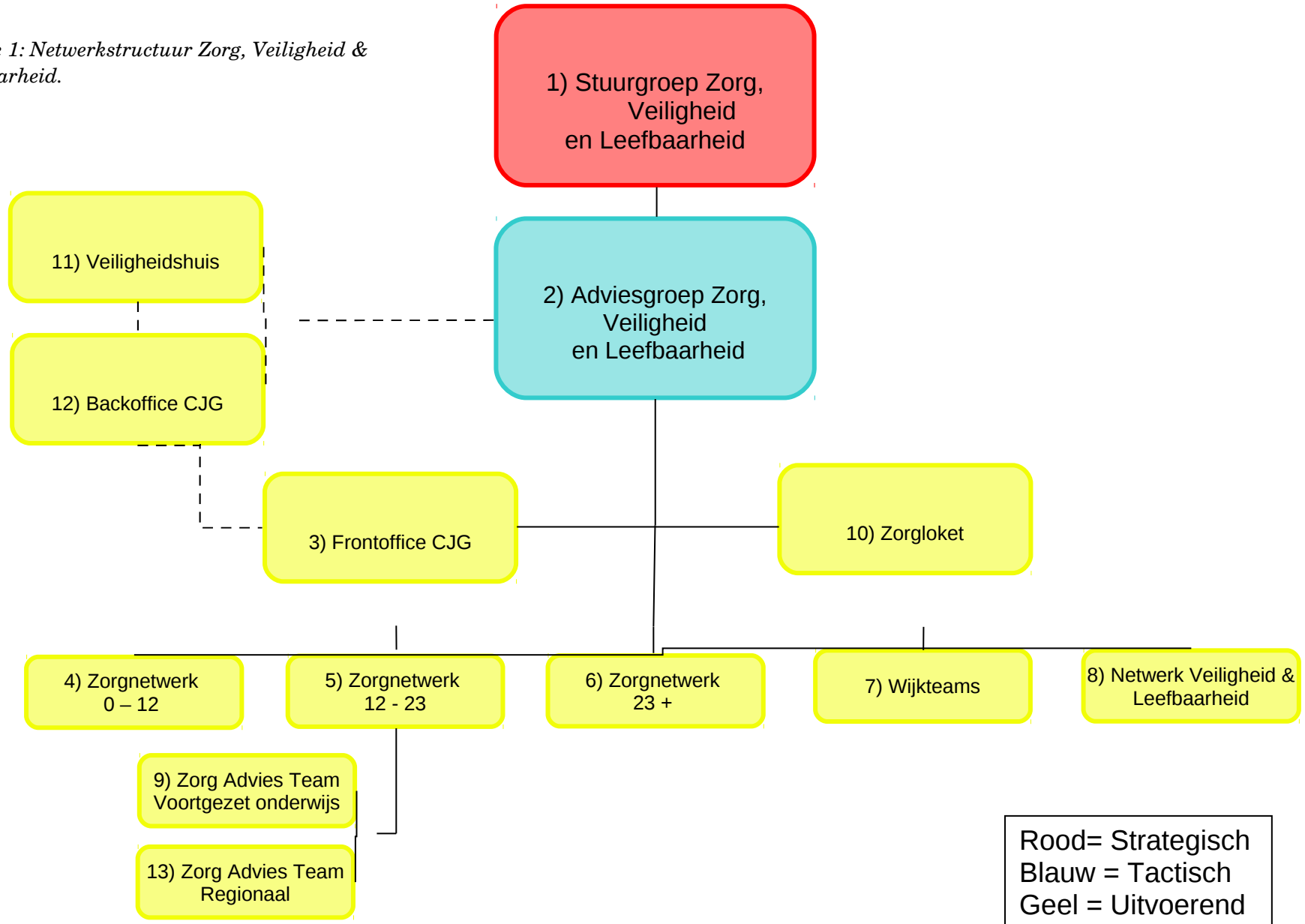

school	adres	2010	2011	2012	2013	2014	totaal
dorendal	bachlaan 23 doorwerth	11	10	8	2	3	34
mariënborn	mariëbergweg 28 oosterbeek	0	4	2	1	1	8
ijp thijseschool	bram streeflandweg 111 renkum	4	7	10	7	3	31
de schweitzerschool	goudsbloemstraat 2 renkum	23	5	7	7	3	45
totaal		38	26	27	17	10	118

Bijlage 2: Vernielingen bij scholen

Bijlage 3: Cijferoverzicht

Incidenten		2011	2012	2013	2014
waar: MEESTER VAN GROLWEG	1.1.1. Diefstal/inbraak woning	0	3	1	0
	1.2.1. Diefstal uit/vanaf motorvoertuigen	2	1	0	0
	1.2.3. Diefstal van brom-, snor-, fietsen	0	0	1	0
	1.4.1. Zedenmisdrif	1	0	0	0
	1.4.3. Openlijk geweld (persoon)	0	1	0	0
	1.4.4. Bedreiging	1	0	2	1
	1.4.5. Mishandeling	4	3	2	0
	1.6.2. Overige vermogensdelicten	0	0	0	2
	2.2.1. Vernieling cq. zaakbeschadiging	0	2	1	0
	2.3.1. Verkeersoverlast	2	0	0	1
	2.4.1. Burengerucht (relatieproblemen)	1	1	0	3
	2.6.6. Geluid	13	0	1	2
	2.7.1. Overlast	4	2	0	0
	2.7.3. Restcategorie	13	16	3	2
	3.1.3. Wapenhandel	0	0	1	0
	3.5.2. Alcohol	0	1	0	0
	3.5.5. Weg overig	0	0	0	1
	3.6.4. Aantasting openbare orde	1	2	0	0
	3.7.3. Restcategorie	17	15	3	1
	4.2.2. Preventiecontrole	2	1	0	0
	4.5.1. Hulpverlening aan personen	1	0	1	0
	4.5.2. Hulpverlening aan instanties	2	4	1	0
	4.6. Overige dienstverlening Algemeen	1	0	0	0
	Totaal	65	52	17	13

Bijlage 4: Cijferoverzicht restcategorie

Incidenten		2011	2012	2013	2014
waar: MEESTER VAN GROLWEG	E40 AFHANDELING OVERIGE MELDINGEN	13	16	3	2
	2.7.3. Restcategorie	13	16	3	2

Incidenten		2011	2012	2013	2014
waar: MEESTER VAN GROLWEG	F51 BELEDIGING	0	1	0	0
	J10 AANDACHTSVESTIGING	8	3	1	1
	J11 AFSpraak OP LOCATIE	2	2	1	0
	J30 ALGEMENE MUTATIE	7	9	1	0
	3.7.3. Restcategorie	17	15	3	1